



# ACTA DE LA JUNTA GENERAL DE COLEGIADOS ORDINARIA DEL ILUSTRE COLEGIO OFICIAL DE ENFERMERÍA DE CÓRDOBA DEL DÍA 3 DE JUNIO DE 2025.

Siendo las 17:30 del día anteriormente señalado se reúnen, en segunda convocatoria, los miembros de la Comisión Ejecutiva del Ilustre Colegio Oficial de Enfermería de Córdoba en la sede situada en la calle Escritora Emilia Pardo Bazán, en Córdoba, con la asistencia de los siguientes miembros:

## Miembros de la Comisión Ejecutiva asistentes.

- Presidenta en funciones: D.ª Adoración Muñoz Alonso.
- Secretario: D. Pedro Jesús Carmona Fernández.
- Vicesecretario: D. Rafael Martínez Calero.
- Tesorera: D.ª Carmen M.ª Torres Arellano.
- Vocal II Ejecutiva: D. Vicente Moreno Linares.

## Miembros de la Comisión Plenaria y Colegiados Asistentes.

ARCHILLA JIMÉNEZ MANUEL

ARIAS LATORRE M.ª TERESA

GALEY CHICA PEDRO

JIMÉNEZ CASTELLANOS HOLGADO BELÉN

PÉREZ FUILLERAT NATALIA

PIZARRO GONZÁLEZ M.ª JESÚS

PRATS PÉREZ ISABEL



Por lo que queda constituida la Junta General siendo Presidente y Secretario los mismos que constituyen el Comité Ejecutivo.

Comienza la Junta General, una vez comprobada la identidad de los Colegiados, procediendo al nombramiento de tres interventores, tal y como dicta el Artículo 34 de los Estatutos del Colegio Oficial de Enfermería de Córdoba, que firmarán éste acta junto al Secretario y el visado de la Presidenta, recayendo en los siguientes miembros:

- D.º Isabel Prats Pérez.
- D.º Manuel Archilla Jiménez.
- D.º Belén Jiménez Castellanos Holgado.

A continuación se comienza con el Orden del Día:

---

### **Punto Primero.- Lectura del acta de la Junta General Ordinaria anterior.**

El Secretario toma la palabra y consulta si hay alguna sugerencia de modificación, por parte de los asistentes, del borrador del acta remitido a todos los Colegiados de la anterior Junta General Ordinaria de Colegiados celebrada el pasado 26 de junio de 2024. No hay ninguna objeción, por lo que **queda aprobada el Acta definitiva de la Junta General Ordinaria de Colegiados celebrada el 26 de junio de 2024**

---

### **Punto Segundo.- Presentación de la auditoría de cuentas del ejercicio de 2024.**

El Secretario presenta a D. Jose Juan Aranda, auditor de Planyaudit Consultores, empresa encargada de auditar las cuentas de 2024.



D. Jose Juan toma la palabra indicando que el Colegio ha optado por acogerse al Plan de Auditoría con mayor transparencia en información financiera existente, así como recalcando que esta auditoría tiene carácter voluntario, ya que el Colegio no tiene la obligación legal de realizarla pues según la normativa que rige la actuación del Colegio Oficial de Enfermería de Córdoba, nuestro Colegio no está sujeto a obligaciones contables normalizadas. Continúa exponiendo el documento "Presentación de Conclusiones de la Auditoría de las Cuentas del Ejercicio 2024" (**Anexo I**) y cuya opinión de auditoría es favorable sin salvedades u opinión limpia, lo que significa que los estados financieros presentan razonablemente la situación económica del Colegio, destacando una buena situación financiero-patrimonial, bajo nivel de endeudamiento así como alta solvencia.

A continuación se ofrece para aclarar cualquier duda respecto a lo expuesto. No hay ninguna consulta.

---

### **Punto Tercero.- Aprobación, si procede, del balance de cuentas del ejercicio 2024.**

El Secretario presenta a D. Manuel Ríos, de Rios Asesores que, junto a la Tesorera, presenta el documento "Balance de cuentas 2024" (**Anexo II**).

A continuación se ofrecen para aclarar cualquier duda respecto a lo expuesto. No hay ninguna consulta respecto a este punto.

El Secretario vuelve a tomar la palabra para someter a votación la aprobación de este tercer punto del orden del día. **Se aprueba por unanimidad de los asistentes el balance de cuentas del ejercicio 2024.**



---

**Punto Cuarto.- Aprobación, si procede, de los presupuestos correspondientes al año 2025.**

El Secretario da paso, de nuevo, a la Tesorera para que exponga los presupuestos correspondientes al año 2025, adjuntos también en el documento **Anexo II**.

Una vez más se ofrece la posibilidad de aclarar cualquier duda respecto a lo expuesto. No hay ninguna consulta respecto a este punto cuarto.

Tras la presentación de la Tesorera, el Secretario, vuelve a tomar la palabra para someter a votación la aprobación de este cuarto punto del orden del día. **Se aprueba por unanimidad de los asistentes los presupuestos del año 2025.**

---

**Punto Quinto.- Ruegos y preguntas.**

D.ª Maria Teresa Arias pregunta por el alquiler de Velazquez Bosco ya que no asistió a la pasada Junta General Extraordinaria donde se trató el tema. La Tesorera informa que se ha realizado un arrendamiento para apartamentos turísticos. D.ª. M.ª Teresa, también manifiesta inquietud, como representante vocal de las enfermeras pediátricas, por la situación de la especialidad (no hay bolsa específica funcionando, OPE, reconocimiento, etc.). Expresa que hay mucho malestar entre las especialistas por este tema. Ruega que se transmitiese información actualizada para que las especialistas conozcan en que punto se encuentra las negociaciones de estas demandas ya que la sensación por parte de las profesionales, es de que no avanza y no se está trabajando en ello. A su vez se pregunta, ¿qué podría hacer el Colegio para favorecer un avance?. D.ª Belén Jimenez Castellanos añade que se ven en una situación de desamparo total, siendo especialidad desde 2016 sin retribuciones ni reconocimiento como especialista profesional.

COLEGIO OFICIAL DE  
ENFERMERÍA DE CÓRDOBA

Calle Escritora Emilia Pardo Bazán 7, 14005, Córdoba

957 29 75 44

colegio@coecordoba.es

www.colegioenfermeriacordoba.com



Indica que se hizo una consulta a la asesoría jurídica pero no ha progresado dicha consulta. Refiere daño moral y descontento hacia la especialidad.

La Presidenta en funciones explica que desde este Colegio se está trabajando y luchando desde primera hora por el desarrollo de las especialidades, incluyendo la de pediatría. Continúa exponiendo que se va a publicar la información de lo trasladado a la Consejería sobre este tema, ya que dicha Consejería se comprometió hace 3 años a materializar avances y le han indicado al CAE en varias ocasiones que están en ello. Su intención es poner en marcha una bolsa específica pero que es complicado para que sea justa de cara a las dos vías de acceso (EIR y extraordinaria). La Presidenta afirma que, desde el Colegio, se hace todo podemos pero recuerda que no estamos sentados en Mesa Sectorial. Este mismo malestar se trasladó a la Directora General de Cuidados hace escasas semanas. Recuerda a su vez, a la Colegiada, que ella tiene plaza en Atención Primaria y que su figura contractual por la que percibe una remuneración es como enfermera de atención primaria, que es por lo que la tienen contratada. El Colegio reivindica que se oferten plazas de especialista pediátricas. D.ª Sara Prieto, presente en la Junta como representante de la asesoría jurídica, pone el ejemplo de un ingeniero que está contratado para trabajar en un supermercado reponiendo, recordando a la Colegiada que no esta contratada en condición de enfermera especialista pediátrica. D.ª M.ª Jesús Pizarro pregunta que si las competencias no son similares en el resto de España. La Presidenta en funciones aclara que cada Comunidad Autónoma tiene las competencias delegadas por eso no son homogéneas. D.ª M.ª Teresa sugiere que haya más información a los Colegiados respecto a este tema. D.ª Belén Jimenez Castellanos afirma que es el momento de pasar a la acción y la Presidenta en funciones indica los Colegios ya han pedido reunirse con el Presidente de la Junta de Andalucía. D. Natalia Pérez indica que ha habido mucha rotación en los cargos directivos de la Consejería y del Servicio Andaluz de Salud y eso ha ralentizado la posibilidad de avanzar.



Por último, la Presidenta en funciones, en nombre de toda la Comisión Ejecutiva, agradece el esfuerzo por haber asistido a los Colegiados presentes.

No habiendo más intervenciones ni asuntos que tratar o acordar, se da por finalizada la Junta General de Colegiados a las 18:40 horas del día al inicio del Acta señalado y yo, como Secretario, doy fe de lo tratado y acordado con las firmas de las tres interventoras y el visado de la Presidenta.

**COLEGIO OFICIAL DE  
ENFERMERÍA DE CÓRDOBA**

Calle Escritora Emilia Pardo Bazán 7, 14005, Córdoba

957 29 75 44

[colegio@coecordoba.es](mailto:colegio@coecordoba.es)

[www.colegioenfermeriacordoba.com](http://www.colegioenfermeriacordoba.com)



**COLEGIO OFICIAL DE  
ENFERMERÍA DE CÓRDOBA**

*Presentación Conclusiones de la Auditoría de  
las Cuentas Anuales del ejercicio 2024*

*Córdoba, 3 de junio de 2025*



COLEGIO OFICIAL DE  
ENFERMERÍA DE CÓRDOBA

PLANVAUDIT  
Consultores

**GESTIÓN  
COLEGIAL**

---

**TRANSPARENCIA**



# Auditoría Voluntaria Cuentas 2024





## Índice

- *Marco normativo información financiera*
- *Opinión de auditoría*
- *Principales riesgos de auditoría identificados*
- *Balance y cuenta de resultados (resumidos)*
- *Principales partidas de ingresos y gastos*



COLEGIO OFICIAL DE  
ENFERMERÍA DE CÓRDOBA

PLAN Y AUDIT  
Consultores

# *Marco normativo de información financiera aplicable*

# Identificación marco normativo de información financiera

Preparación de información financiera desde el Marco Conceptual

**1)** De acuerdo con la normativa que rige la actuación del Colegio Oficial de Enfermería de Córdoba, **el Colegio no está sujeto a obligaciones contables normalizadas** no resultando de obligación la formulación de cuentas anuales o estados financieros de acuerdo con un marco de información financiera expresamente establecido.



# Identificación marco normativo de información financiera

Preparación de información financiera desde el Marco Conceptual

**2)** *Por este motivo, los estados financieros han sido preparados de acuerdo con el marco de información financiera que el Colegio ha considerado que mejor permite alcanzar el propósito de mostrar la imagen fiel: **la adaptación sectorial del Plan General de Contabilidad de las pequeñas y medianas entidades sin fines lucrativos.***



# Marco normativo de información financiera aplicable

**Plan General de Contabilidad a las Pequeñas y Medianas Entidades Sin Fines  
Lucrativos.**

*Estados  
Financieros*

*Balance*

*Cuenta de Resultados*

*Memoria*



COLEGIO OFICIAL DE  
ENFERMERÍA DE CÓRDOBA

PLAN  AUDIT  
Consultores

## *Opinión de auditoría*

# *Opinión de auditoría favorable*

*“Opinión sin salvedades” u “Opinión limpia”:*

*Emitimos una **Opinión favorable sin salvedades**, lo que significa que los estados financieros presentan razonablemente la situación económica del Colegio.*

# Opinión de auditoría favorable

*“Opinión sin salvedades” u “Opinión limpia”:*

## **Opinión**

*Hemos auditado los estados financieros del ILUSTRE COLEGIO OFICIAL DE ENFERMERÍA DE CÓRDOBA (en adelante “la Entidad” o “el Colegio”), que comprenden el balance a 31 de diciembre de 2024 y la cuenta de resultados correspondiente al ejercicio terminado en dicha fecha, así como las notas explicativas de los estados financieros que incluyen un resumen de las políticas contables significativas.*

*En nuestra opinión, los estados financieros adjuntos expresan, en todos los aspectos materiales, la imagen fiel de la situación financiera del Colegio a 31 de diciembre de 2024, así como de sus resultados correspondientes al ejercicio terminado en dicha fecha, de conformidad con el marco normativo de información financiera aplicado por la Entidad, que se identifica en la Nota 2 de las notas explicativas.*



## *Principales riesgos identificados:*



***Riesgos relacionados con partes vinculadas***

# Riesgos relacionados con partes vinculadas

El Ilustre **Colegio Oficial de Enfermería de Córdoba forma parte**, en condición de socio, del **Consejo Andaluz de Colegios de Enfermería y del Consejo General de Colegios Oficiales de Enfermería de España**. Como tal mantiene el compromiso de **aportar cuotas anuales** tanto al Consejo Andaluz de Colegios de Enfermería (209.000 euros euros) como al Consejo General de Colegios Oficiales de Enfermería de España (261.210 euros), recibiendo de ellos determinadas subvenciones y servicios (véase Nota 10 de la memoria adjunta). Además, **el Consejo Andaluz de Colegios de Enfermería ha acordado condonar de los 209.000 euros de cuotas de 2024 un importe de 78.000 euros (2T, 3T y 4T)**.

Dada la importancia de estas transacciones y, sobre todo, la vinculación existente entre ellas, hemos considerado estas transacciones como un área de riesgo en nuestra auditoría.

Como respuesta a este riesgo significativo, y entre otros procedimientos realizados, nuestras pruebas han consistido en **el análisis de los estatutos y de las Resoluciones y acuerdos del Consejo General y del Consejo Andaluz, comprobando que las operaciones contabilizadas se correspondan con los términos establecidos**, tanto por su naturaleza como por su precio. Hemos recibido **confirmaciones de saldos y transacciones**, y hemos procedido a conciliarlos.

**4.794 Colegiados (+ 20 en 2024)**

**CUOTAS COLEGIADOS Y RETROCESIÓN AL CGE Y CAE**

**56,82€**  **al trimestre**

**Consejo General de Enfermería: 13,56€**

**Consejo Andaluz de Enfermería: 10,95€**

**COE CÓRDOBA: 32,31€**

**Bonificación del 50% de las Cuotas CAE (2T, 3T y 4T)**



## **CUOTAS COLEGIADOS Y RETROCESIÓN AL CGE Y CAE**

	<b>2024</b>	<b>2023</b>
<i>Cuotas Colegiados</i>	<i>1.089.766</i>	<i>1.083.611</i>
<b>INGRESOS POR CUOTAS</b>	<b>1.089.766</b>	<b>1.083.611</b>
<i>Retrocesión Cuotas a CGE</i>	<i>-261.211</i>	<i>-254.585</i>
<i>Retrocesión Cuotas a CAE</i>	<i>-130.432</i>	<i>-207.760</i>
<b>RETROCESIÓN CUOTAS</b>	<b>-391.643</b>	<b>-462.345</b>
	<b>36 %</b>	<b>43 %</b>
<b>INGRESOS NETOS CUOTAS</b>	<b>698.123</b>	<b>621.266</b>

**Bonificación del 50% de las Cuotas CAE (2T, 3T y 4T)**



<b>OTRAS PARTES VINCULADAS</b>	<b>IMPORTE 2024</b>	<b>IMPORTE 2023</b>
<b>Retrocesión cuotas al CGE y CAE (parte de las cuotas cobradas a los Colegiados)</b>	<b>(391.643,56)</b>	<b>(462.345,21)</b>
Consejo General (CGE)	(261.210,80)	(254.585,36)
Consejo Andaluz	(130.432,76)	(207.759,85)
<b>Subvenciones y ayudas recibidas</b>	<b>46.894,53</b>	<b>70.385,15</b>
Consejo General (CGE)	19.000,00	23.400,00
Consejo Andaluz	27.894,53	46.985,15

***Retrocesión de Cuotas Netas de Ayudas Recibidas:***

<b><i>Consejo General (CGE)</i></b>	<b><i>242.210,80</i></b>	<b><i>231.185,36</i></b>
<b><i>Consejo Andaluz (CAE)</i></b>	<b><i>102.532,23</i></b>	<b><i>160.774,70</i></b>



## Balances a 31 de diciembre 2024 y 2023

Activo	Ejercicio 2024	Ejercicio 2023	Variación
<b>A) Inmovilizado neto</b>	<b>2.513.046</b>	<b>2.534.292</b>	<b>-21.246</b>
<b>B) Activo Corriente</b>	<b>2.046.169</b>	<b>2.349.503</b>	<b>-303.335</b>
I. Deudores	21.619	29.510	-7.891
II. Inversiones financieras a corto plazo	396	396	0
III. Efectivo	2.024.154	2.319.597	-295.443
<b>Total Activo</b>	<b>4.559.215</b>	<b>4.883.796</b>	<b>-324.581</b>
Patrimonio neto /Pasivo			0,00
<b>A) Patrimonio Neto</b>	<b>4.436.830</b>	<b>4.508.006</b>	<b>-71.176</b>
I. Fondo Social	4.453.486	4.513.816	-60.330
I. Remanente del ejercicio	-65.024	-60.510	-4.514
II. Subvenciones de capital	48.368	54.700	-6.333
<b>C) Pasivo corriente</b>	<b>122.385</b>	<b>375.790</b>	<b>-253.405</b>
<b>Total Patrimonio Neto y Pasivo</b>	<b>4.559.215</b>	<b>4.883.796</b>	<b>-324.581</b>
<b>Fondo de Maniobra</b>	<b>1.923.784</b>	<b>1.973.714</b>	<b>-49.929</b>



## Balances a 31 de diciembre 2024 y 2023

Activo	Ejercicio 2024	Ejercicio 2023	Variación
<b>A) Inmovilizado neto</b>	<b>2.513.046</b>	<b>2.534.292</b>	<b>-21.246</b>
<b>B) Activo Corriente</b>	<b>2.046.169</b>	<b>2.349.503</b>	<b>-303.335</b>
I. Deudores	21.619	29.510	-7.891
II. Inversiones financieras a corto plazo	396	396	0
III. Efectivo	2.024.154	2.319.597	-295.443
<b>Total Activo</b>	<b>4.559.215</b>	<b>4.883.796</b>	<b>-324.581</b>
Patrimonio neto / Pasivo			0,00
<b>A) Patrimonio Neto</b>	<b>4.436.830</b>	<b>4.508.006</b>	<b>-71.176</b>
I. Fondo Social	4.453.486	4.513.816	-60.330
I. Remanente del ejercicio	-65.024	-60.510	-4.514
II. Subvenciones de capital	48.368	54.700	-6.333
<b>C) Pasivo corriente</b>	<b>122.385</b>	<b>375.790</b>	<b>-253.405</b>
<b>Total Patrimonio Neto y Pasivo</b>	<b>4.559.215</b>	<b>4.883.796</b>	<b>-324.581</b>
<b>Fondo de Maniobra</b>	<b>1.923.784</b>	<b>1.973.714</b>	<b>-49.929</b>

Buena situación financiero-patrimonial  
Bajo nivel de endeudamiento  
Alta solvencia



## RESULTADOS DEL EJERCICIO

	Ejercicio 2024	Ejercicio 2023	Variación
<b>Ingresos de la actividad propia</b>	<b>1.166.161</b>	<b>1.162.997</b>	<b>3.164</b>
<i>Gastos por ayudas y otros</i>	(239.191)	(234.750)	4.441
<i>Retrocesión cuotas (CGE y CAE)</i>	(391.644)	(462.345)	-70.701
<i>Gastos de personal</i>	(234.518)	(176.341)	58.177
<i>Profesionales independientes</i>	(94.953)	(64.971)	29.982
<i>Otros gastos de la actividad</i>	(218.241)	(244.224)	-25.983
<i>Amortizaciones</i>	(58.970)	(46.370)	12.600
<i>Subv., donac. y legados de capital</i>			
<i>traspasos al excedente del ejercicio</i>	6.333	5.494	839
<b>Total gastos de la actividad</b>	<b>(1.231.184)</b>	<b>(1.223.507)</b>	<b>-52.286</b>
<b>Excedente de la actividad</b>	<b>(65.023)</b>	<b>(60.510)</b>	<b>(16.596)</b>
			0
<b>Resultados del Ejercicio</b>	<b>(65.023)</b>	<b>(60.510)</b>	<b>(16.596)</b>



## RESULTADOS DEL EJERCICIO

	Ejercicio 2024	Ejercicio 2023	Variación
<b>Ingresos de la actividad propia</b>	<b>1.166.161</b>	<b>1.162.997</b>	<b>3.164</b>
Gastos por ayudas y otros	(239.191)	(234.750)	4.441
Retrocesión cuotas (CGE y CAE)	(391.644)	(462.345)	-70.701
Gastos de personal	(234.518)	(176.341)	58.177
Profesionales independientes	(94.953)	(64.971)	29.982
Otros gastos de la actividad	(218.241)	(244.224)	-25.983
Amortizaciones	(58.970)	(46.370)	12.600
Subv. donac. y legados de capital			
Traspasos de excedente del ejercicio	6.333	5.494	839
<b>Total gastos de la actividad</b>	<b>(1.231.184)</b>	<b>(1.223.507)</b>	<b>-52.286</b>
<b>Excedente de la actividad</b>	<b>(65.023)</b>	<b>(60.510)</b>	<b>(16.596)</b>
			0
<b>Resultados del Ejercicio</b>	<b>(65.023)</b>	<b>(60.510)</b>	<b>(16.596)</b>

Variaciones en algunos gastos.  
Déficit en línea con año pasado.



# INGRESOS

*Cuotas = 94%*  
*Convenios y ayudas = 6%*

INGRESOS DE LA ACTIVIDAD PROPIA	IMPORTE 2024	IMPORTE 2023
a) Cuotas de Asociados y afiliados	1.089.766,35	1.083.611,64
-Cuotas colegiales	1.089.766,35	1.083.611,64
b) Ingresos de promociones y colaboraciones	23.500,00	10.600,00
-Convenios (Ama, Convisur, IMDEEC)	23.500,00	10.600,00
c) Subvenciones, donaciones y legados	46.894,53	68.785,15
-Subvención CAE digitalización	10.000,00	10.000,00
-Subvención CAE sala demostración	0,00	15.385,15
-Subvención CAE congreso	11.894,53	20.000,00
-Ayuda Digitalización CAE	4.500,00	0,00
-Subvención investigación CGE	14.500,00	14.500,00
-Subvención formación CGE	0,00	8.900,00
-Campaña Publicitaria CAE	6.000,00	0,00
c) Ingresos por fianzas	2.400,36	0,00

***A partir de 2025 Ingresos por Arrendamiento del Inmueble de la Antigua Sede del Colegio (24.000 euros en 2025, 72.000 euros entre 2026 y 2029 y 96.000 euros a partir de 20230)***



## **GASTOS POR AYUDAS Y OTROS**

### **239.191 Euros (22% s/Cuotas)**

<b>DESCRIPCIÓN</b>	<b>IMPORTE 2024</b>	<b>IMPORTE 2023</b>
a) Ayudas monetarias	(4.190,00)	(5.618,48)
Aportación a cursos y congreso	(4.190,00)	(5.618,48)
b) Ayudas no monetarias	(114.280,18)	(80.441,35)
Otros gastos sociales		(3.874,92)
Gastos S.J.D.D.		(5.121,85)
Fiesta infantil, Día del Patrón, Inauguración	(21.417,79)	(7.582,10)
Formación (Docentes, Moodle, Genially, Salusplay, lavante	(62.323,10)	(0,00)
Patrocinios	(2.160,00)	(0,00)
Premio De Fotografía y gastos vinculados		(375,60)
Curso De Inglés		(276,00)
Premio Enfermería Cordobesa y otros		(4.145,00)
Premio Concurso Christmas 2022 / Relatos 2023		(600,00)
Premio y becas	(8.715,89)	(2.200,00)
Jornadas, Cursos y talleres varios	(19.663,40)	(56.265,88)
c) Gastos por colaboraciones y del órgano de gobierno	(120.720,83)	(148.690,32)
-Representación y protocolo	(120.720,83)	(148.690,32)



## OTROS GASTOS DE LA ACTIVIDAD

313.195 Euros (29% s/Cuotas)

DESCRIPCIÓN	IMPORTE 2024	IMPORTE 2023
Reparaciones y conservación	(6.636,31)	(23.151,96)
Servicios profesionales independientes	(82.290,98)	(50.453,70)
Protección de datos y ciberseguridad	(14.786,20)	(1.770,23)
Auditoria	(7.134,16)	(14.752,32)
Gestión documental	(9.684,57)	(27.890,50)
Transportes	(2.210,11)	(2.526,45)
Prima de seguros	(88.095,91)	(126.312,12)
Servicios bancarios y similares	(171,41)	(216,52)
Publicidad, propaganda y relaciones pública	(41.334,53)	(11.700,10)
Telefonía	(4.102,47)	(4.348,76)
Agua, luz, gas, servidor...	(11.369,36)	(15.457,59)
Material oficina	(2.429,47)	(2.951,13)
Materiales y limpieza	(11.986,40)	(9.165,75)
Otros servicios	(11.860,65)	(11.141,89)





COLEGIO OFICIAL DE  
ENFERMERÍA DE CÓRDOBA

# RESUMEN 2024: BALANCE DE CUENTAS 2024 Y PRESUPUESTOS 2025

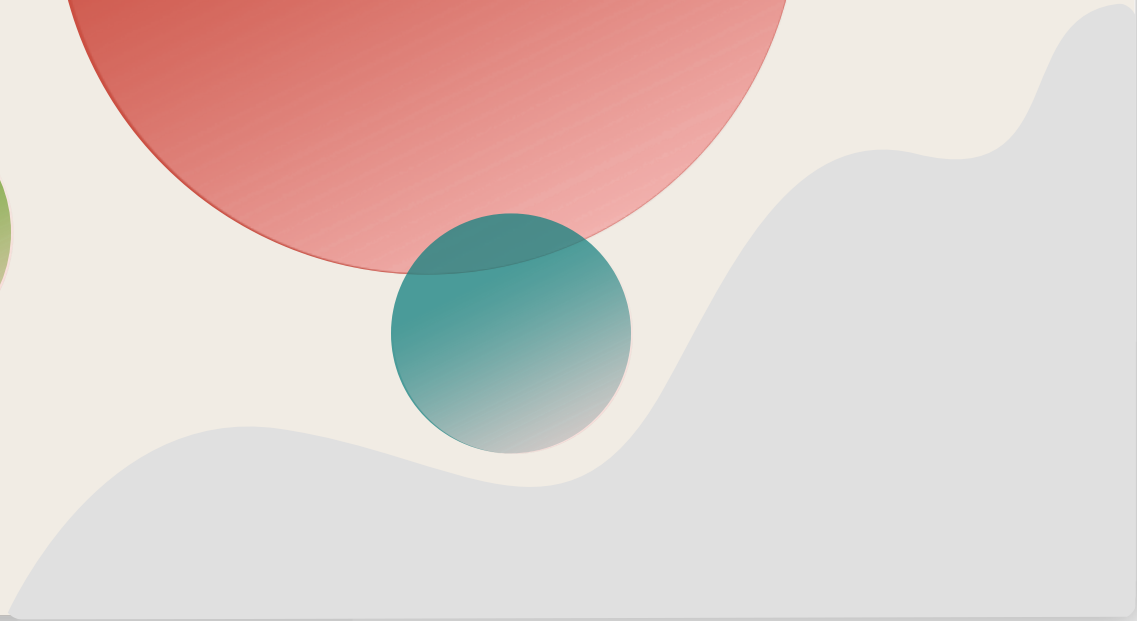
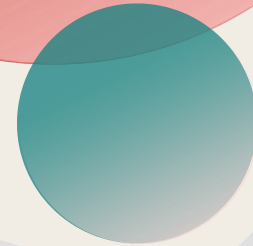

# Objetivos 2024

---



- Seguimos trabajando en **revalorizar nuestra profesión.**
- Gracias a los recursos propios, cuotas de colegiados, así como a subvenciones recibidas, y a una óptima gestión de los recursos, hemos podido desarrollar nuestras **líneas estratégicas** y obtener buenos **resultados.**

# ¿Dónde va tu cuota?

56,82€  al trimestre

**Consejo General de Enfermería: 13,56€**

**Consejo Andaluz de Enfermería: 10,95€**

**COE CÓRDOBA: 32,31€**

- Cuota 100% desgravable
- Reducida durante el COVID en 2020 y mantenida desde entonces a pesar de la subida del IPC

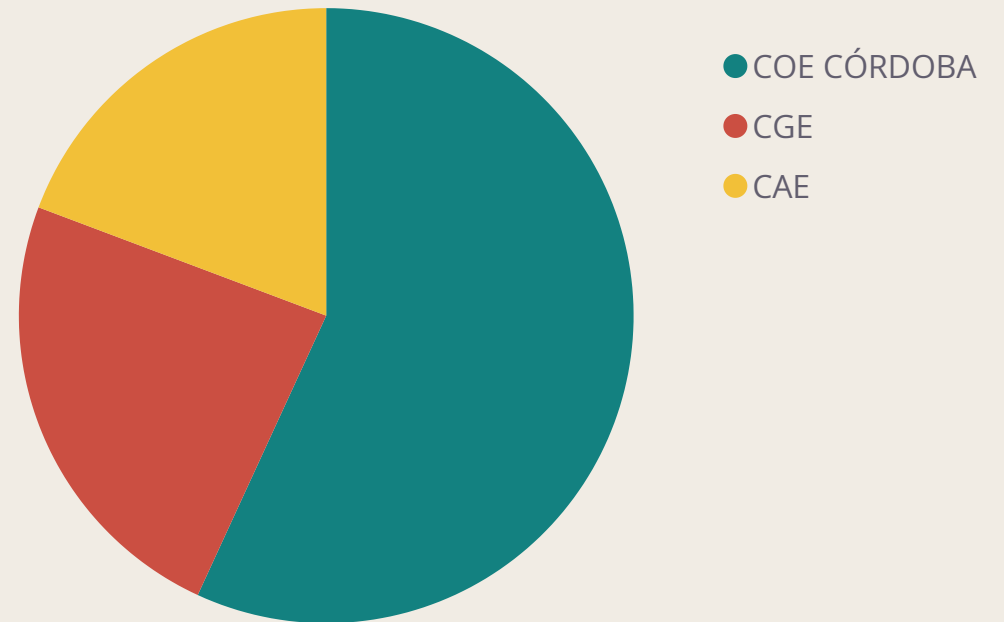

# 1 Sostenibilidad

Buscamos un colegio  
autosuficiente y con  
una gestión óptima

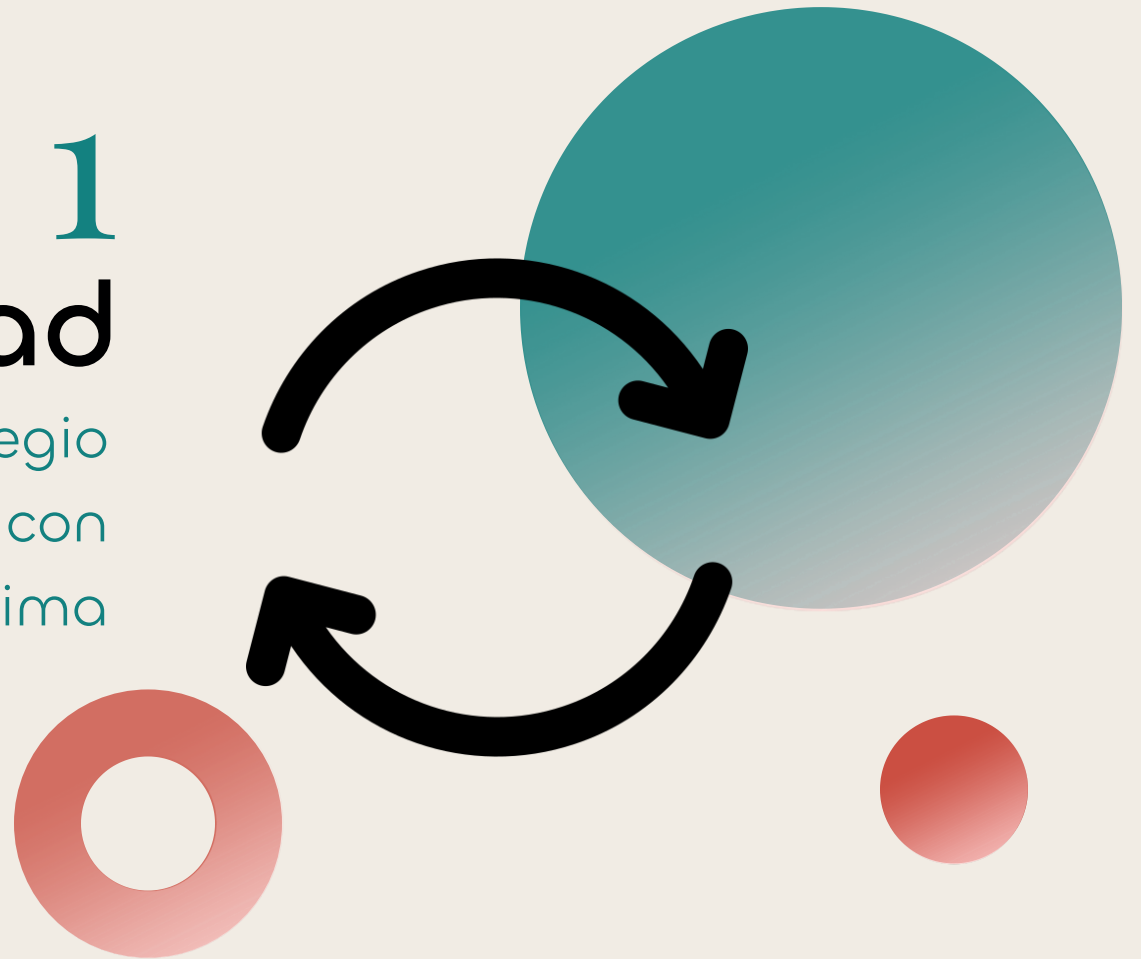

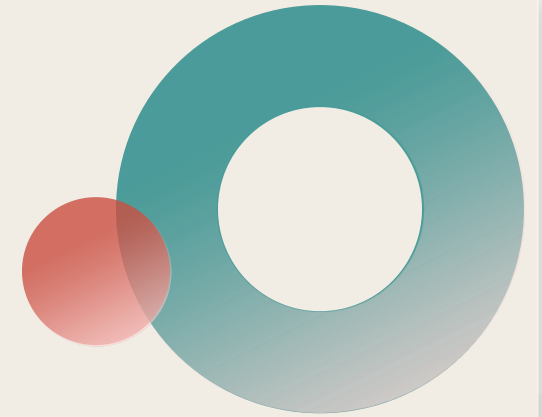

**Seguimos revisando contratos, apostando por empresas cordobesas y buscando la excelencia**

2

# Comunicación y Accesibilidad

Que se nos oiga

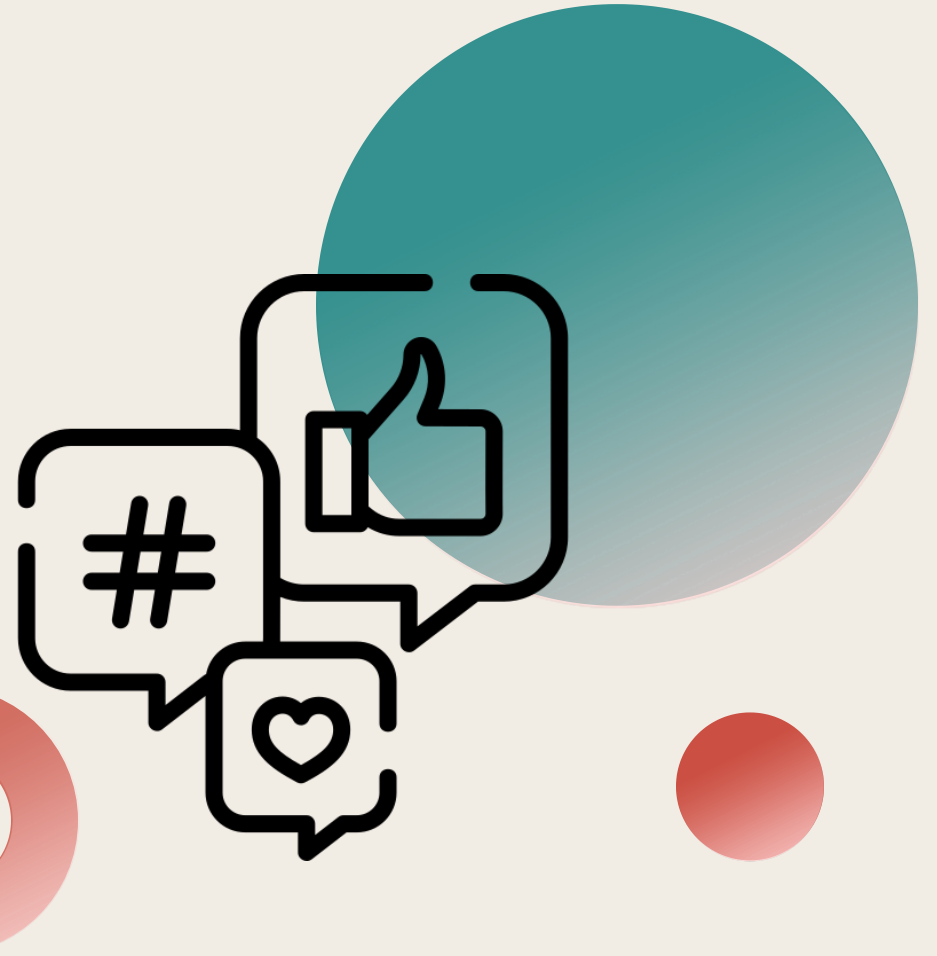

# Datos relevantes

+1067

AUMENTO DE SEGUIDORES EN INSTAGRAM, FACEBOOK Y TWITTER EN 2024



+433.431 (+12%)

PERSONAS ALCANZADAS EN RRSS





Seguimos con nuestro buque insignia, profesionalizándolo con una empresa audiovisual cordobesa



**#CONOCE A TU  
#ENFERMERA** 





## Ruta enfermera

CÓRDOBA

12, 13 Y 14 DE MARZO



PASEO DE LA VICTORIA



10-14H  
16-20H

AVANCEMOS JUNTOS  
TU ENFERMER@ Y TU SALUD



COLEGIO OFICIAL DE  
ENFERMERÍA DE CÓRDOBA



Consejo General de Colegios Oficiales  
de Enfermería de España

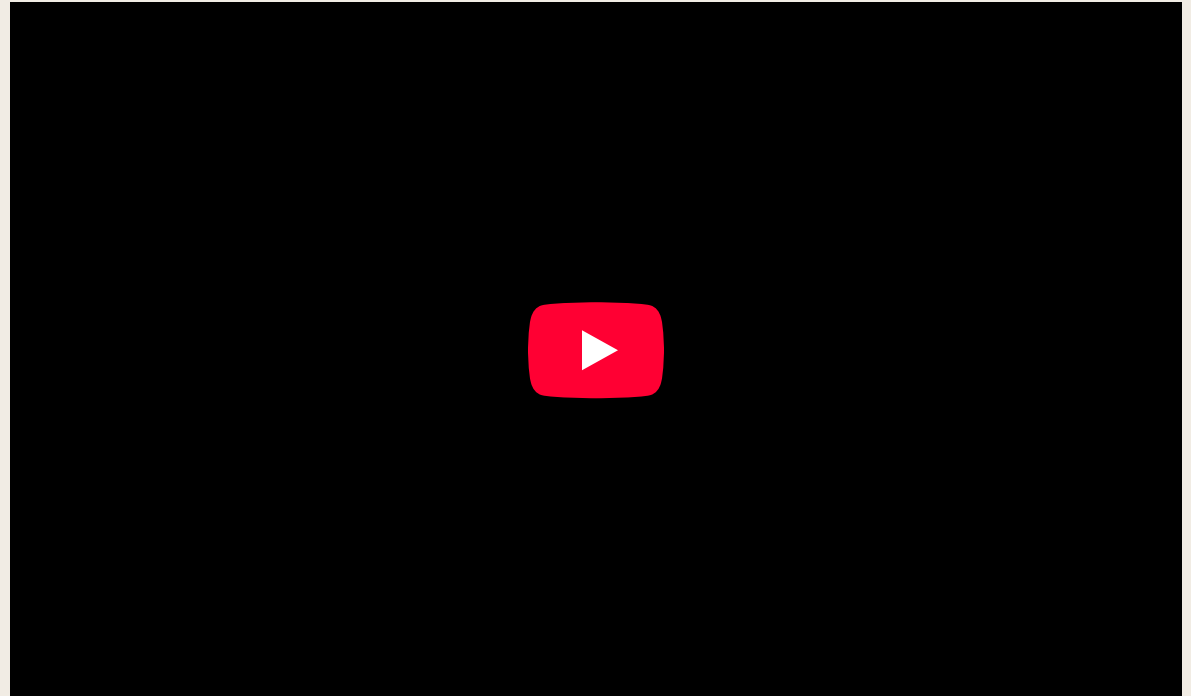

Campañas de visibilización de  
nuestra profesión como la  
**RUTA ENFERMERA**



3

## Formación e Investigación

Buscamos una formación de  
calidad, actual y práctica



# Talleres COE Córdoba 2024

20 y 21 Noviembre Sala de Formación HURS  
 Tarde 16-21h 20 Plazas

**Taller Punción Ecoguiada de acceso vascular periférico**

Inscripción: del 25 Oct al 12 de Nov

7, 14 y 15 Mayo Hospital Universitario Reina Sofía  
 Tarde 16-21h 16 Plazas

**Canalización Ecoguiada de Catéter central de inserción periférica (PICC) y Catéter de línea media (Midline)**

Inscripción: del 14 al 29 de Abril

12 y 13 Mayo 15 Plazas  
 COE CÓRDOBA

**Taller Manejo de heridas crónicas**

Inscripción: del 16 Abril al 2 de Mayo

Acreditado por ACSA

Online: 29,30, 31 Oct  
 Presencial: 15 y 16 Nov 20 Plazas

Sala de Formación COE CÓRDOBA

**Taller de Cirugía menor Avanzada**

Apúntate ya a través de Ventanilla Única

CONSEJO ANDALUZ DE COLEGIOS DE ENFERMERÍA  
 ÁREA DE FORMACIÓN



**SOPORTE VITAL AVANZADO**

ONLINE - 17 ABRIL  
 PRESENCIAL - 8 Y 9 MAYO  
 8 MAYO: 9H A 18:30H  
 9 MAYO: 9H A 15:00H  
 SEDE COE CÓRDOBA  
 24 PLAZAS

**IAVANTE**  
 Simulación Clínica Avanzada

INSCRIPCIÓN: DEL 7 AL 11 DE ABRIL A TRAVÉS DE VENTANILLA ÚNICA  
 FIANZA 30€ (10% CURSO)

**IAVANTE**  
 Simulación Clínica Avanzada

PRESENTACIÓN PRESENCIAL - 14 NOV  
 WEBINAR - 4 Y 18 DICIEMBRE  
 PRESENCIAL - 12 Y 13 DICIEMBRE  
 PRESENTACIÓN Y WEBINAR: 16-20H  
 PRESENCIAL: 9-18H  
 SEDE COE CÓRDOBA  
 24 PLAZAS

**INSTRUCTORES EN SIMULACIÓN CLÍNICA**

INSCRIPCIÓN: 29 OCTUBRE AL 7 DE NOVIEMBRE  
 A TRAVÉS DE VENTANILLA ÚNICA

**SOPORTE VITAL AVANZADO PEDIÁTRICO Y NEONATAL**

ONLINE - 29 NOVIEMBRE  
 PRESENCIAL - 16,17 Y 18 DICIEMBRE  
 PRESENCIAL: 16-21:30H  
 SEDE COE CÓRDOBA  
 24 PLAZAS

**IAVANTE**  
 Simulación Clínica Avanzada

INSCRIPCIÓN: 4 AL 17 DE NOVIEMBRE  
 A TRAVÉS DE VENTANILLA ÚNICA

**Fundación Progreso y Salud**  
 Consejería de Salud y Consumo

**IAVANTE**  
 Simulación Clínica Avanzada



# II Jornadas Investigación

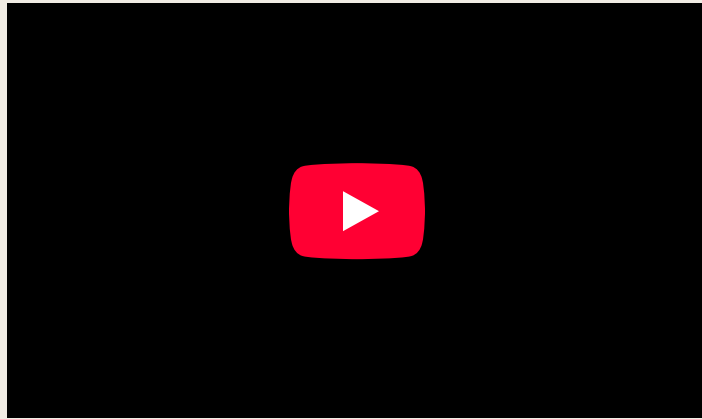

**II JORNADAS DE INVESTIGACIÓN**  
DEL COLEGIO OFICIAL DE ENFERMERÍA DE CÓRDOBA

**29 DE NOVIEMBRE**  
**UNIVERSIDAD LOYOLA - CAMPUS CÓRDOBA**

@COECordoba @coe.cordoba COLABORAN: Universidad LOYOLA

The infographic features a central orange circle with a white and teal circular pattern inside. Surrounding it are various data-related icons: a magnifying glass, a computer monitor with a pulse line, a bar chart, a pie chart, and a line graph. The text is in bold, sans-serif fonts.

PREMIOS DE  
INVESTIGACIÓN  
DEL COE  
CÓRDOBA  
2024

COLEGIO OFICIAL DE  
ENFERMERÍA DE CÓRDOBA

**PREMIOS DE  
INVESTIGACIÓN  
DEL COE CÓRDOBA**

Del 1 de Septiembre al 31 de Octubre

Premio de  
Investigación  
Enfermera Nanda Casado Salinas  
Ganador - 1700€  
2 Accésit - 400€

Proyecto de  
Investigación  
4500€

+INFO

INVESTIGACIÓN

fundaciones  
cajasur



4

## Futuro y participación

Un futuro donde el  
colegiado sea el protagonista



# Asesorías y participación

- Nueva asesoría fiscal
- Hemos mantenido los distintos grupos de asesoramiento y puesto en marcha un nuevo grupo de trabajo y asesoramiento, en este caso de Familia y Comunitaria.



# Grupos de asesoramiento

## GRUPO DE DESARROLLO PROFESIONAL

✉ desarrolloprofesional@coecordoba.com

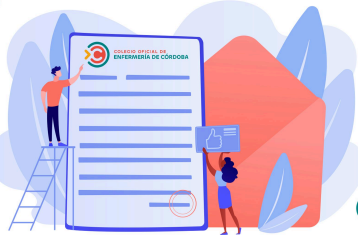

¿Tienes dudas con la nueva Ventanilla Única para profesionales del SAS?

## NUEVO GRUPO ASESORAMIENTO VEC

✉ vec@coecordoba.es



Rosario Mª Chacón Quintero  
Vocal IV Plenaria

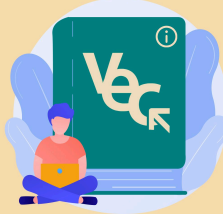

Tus problemas,  
nuestras soluciones

## GRUPO DE JUBILADOS

✉ jubilados@coecordoba.es



## GRUPO DE ASESORAMIENTO DE INVESTIGACIÓN



investigacion@coecordoba.com

COLEGIO OFICIAL DE  
ENFERMERÍA DE CÓRDOBA

## Grupo de Trabajo Enfermera Especialista en Pediatría

✉ enfermeriapediatrica@coecordoba.com

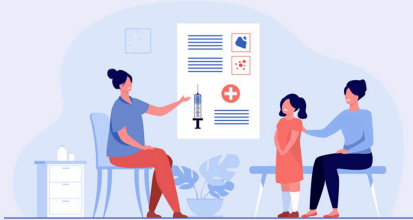

## Grupo de Trabajo Enfermera Especialista en Ginecología y Obstetricia



✉ matronas@coecordoba.com

## COMISIÓN DEONTOLÓGICA del Colegio Oficial de Enfermería de Córdoba



## Enfermería Especialista en Familiar y Comunitaria

✉ enfermeriafamiliarcomunitaria@coecordoba.es



# Convivencia / Eventos

## CELEBRACIÓN DEL PATRÓN DE LA ENFERMERÍA

---

Reconocimiento a nuestros jubilados y a las enfermeras de Salud Mental

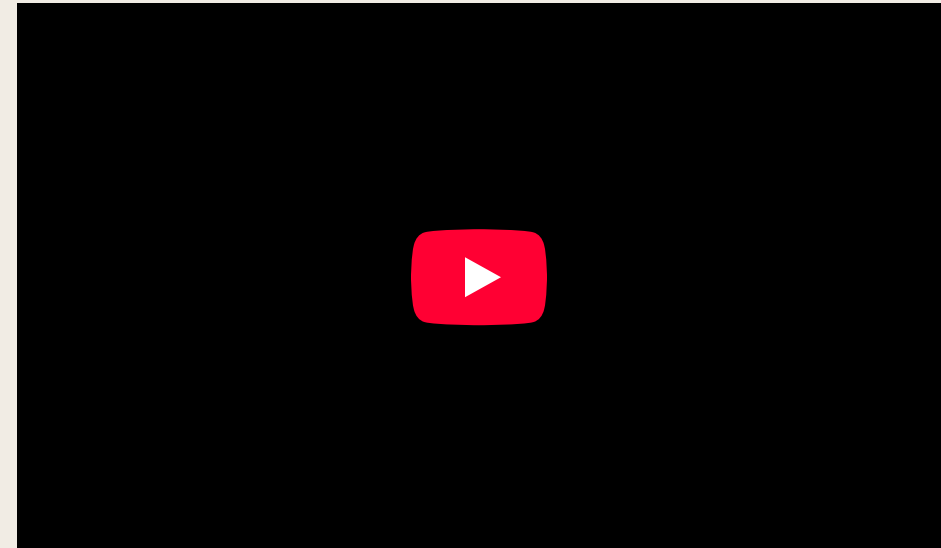
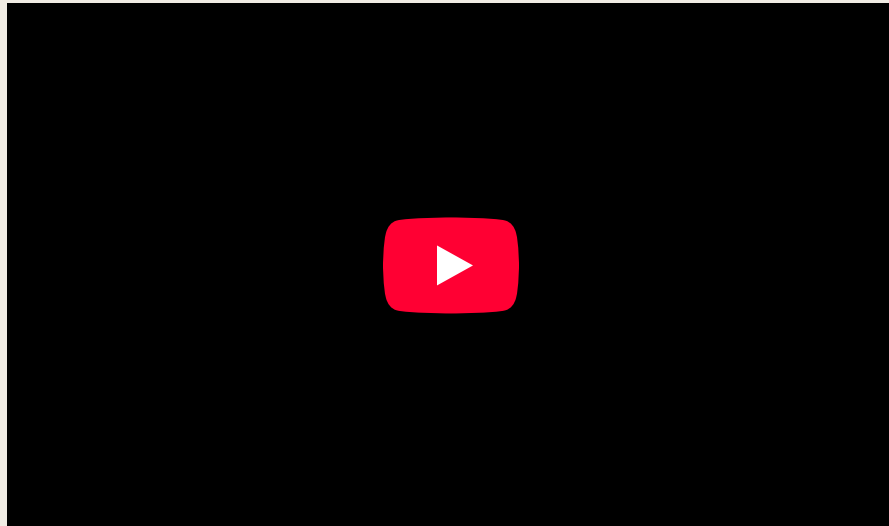

## EVENTO NAVIDEÑO

---

Convivencia para los colegiados y sus familias



# Nueva Sede: Accesibilidad

## CELEBRACIÓN DE LA INAUGURACIÓN DE NUESTRA NUEVA SEDE

---

Autoridades y colegiad@s pudieron conocerla en primera persona

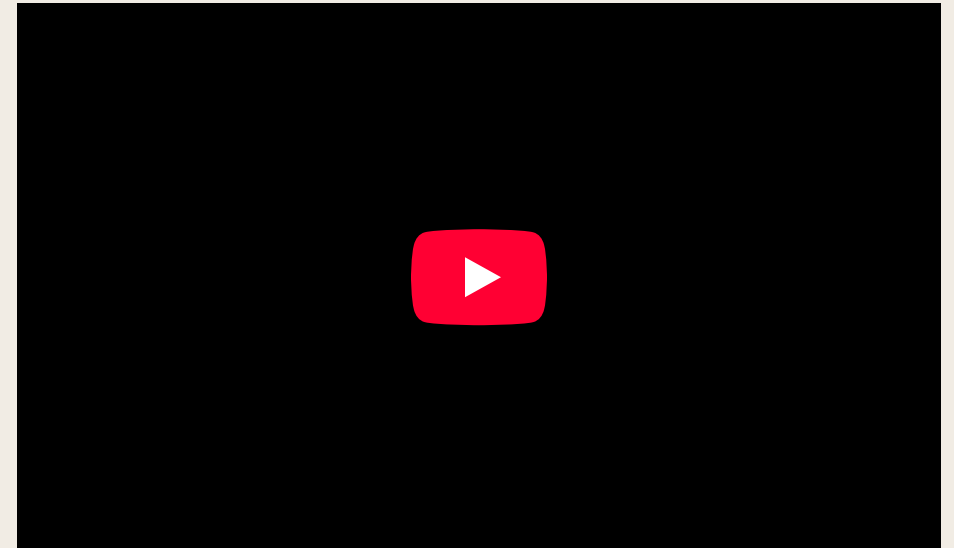
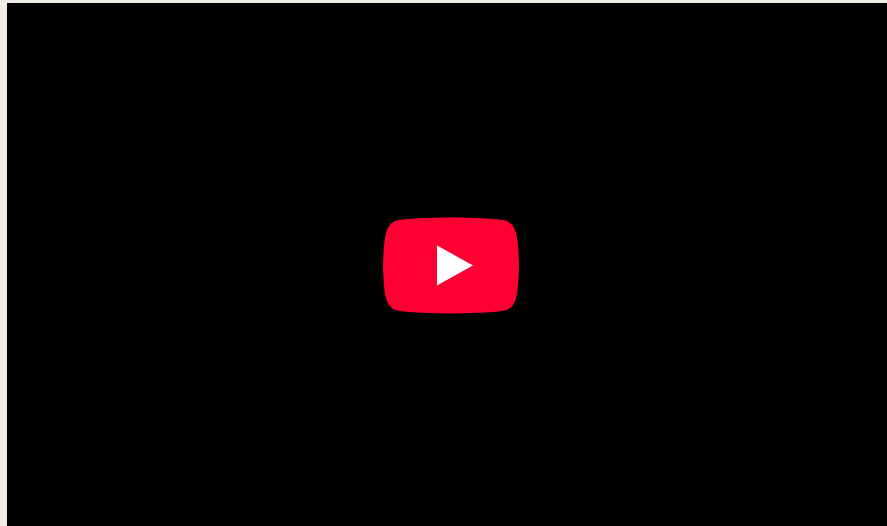

## TOUR VIRTUAL 360°

---

Cualquier colegiados puede conocer la nueva sede desde casa



5

Balance de cuentas 24

Presupuestos 25

Nuestra transparencia.

Tu tranquilidad





## BALANCE DE SITUACION



Activo	2024	2023
<b>A) ACTIVO NO CORRIENTE</b>	<b>2.513.046,10</b>	<b>2.534.292,43</b>
I. Inmovilizado Intangible	2.409,56	3.058,08
1. Propiedad Industrial	1.571,17	1.792,84
2. Aplicaciones Informáticas	838,39	1.265,24
II. Inmovilizado material	2.510.636,54	2.531.234,35
1. Terrenos y Construcciones	2.400.161,44	2.424.836,76
2. Instalaciones Técnicas y otro inmov. Mat	110.475,10	106.397,59
3. Anticipos para inmov. Mat	0	0
III. Inversiones financieras a L/P	0	0
1. Inv. Financieras lo instrum. patrim.	0	0
<b>B) ACTIVO CORRIENTE</b>	<b>2.031.228,29</b>	<b>2.486.337,87</b>
I. Deudores Comerciales y otras cuentas a cobrar	6.678,63	40.504,19
1. Deudores varios (cuotas y A.M.A. vida)	6.678,63	7.890,16
2. C.G.E. Deudor ayudas (Formación e Investigación)	0	21.620,00
II. Inversiones financieras a corto plazo	396	396
1. Otros activos financieros	396	396
III. Efectivo y otros activos líquidos equival.	2.024.153,66	2.319.597,14
1. Caja	365,83	211,17
2. Bancos	2.023.787,83	2.319.385,97
<b>TOTAL ACTIVO</b>	<b>4.544.274,39</b>	<b>4.883.795,73</b>



# Activo No Corriente: 2.513.046,10€

Inmovilizado Material: 2.510.636,54

El inmovilizado material de una empresa son los bienes tangibles y duraderos que utiliza para su actividad productiva, no con el objetivo de venderlos, sino de utilizarlos de forma continua. Son activos físicos, como edificios, maquinaria, vehículos, mobiliario, etc.,

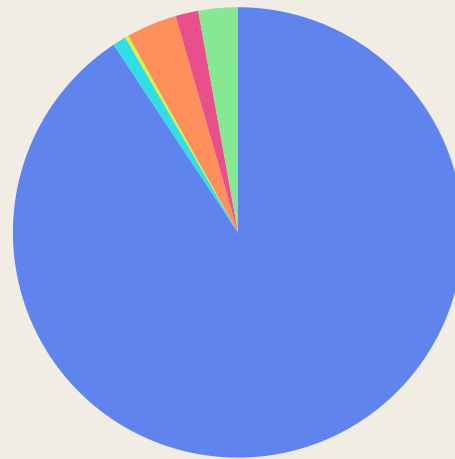

- TERRENOS Y CONSTRUCCIONES
- MAQUINARIA
- OTRAS INSTALACIONES
- MOBILIARIO
- EQUIPOS PROCESOS INFORMACION
- OTROS



# Activo Corriente: 2.031.228,29€

Tesorería: 2.024.153,66€

El activo corriente de una empresa son los recursos de la empresa que se pueden utilizar fácilmente para cubrir las deudas a corto plazo y las operaciones diarias.



- Caja
- Bancos c/c



# CUENTA DE RESULTADOS

Aportación Propia: 57.731,14€



Cuenta de Resultados		2024	2023
1. Ingresos de la actividad propia		1.162.561,24	1.162.996,79
a) Cuotas de asociados y afiliados		1.089.766,35	1.083.611,64
b) Ingresos de promociones, patrocinadores y colaboraciones		23.500,00	10.600,00
c) Subvenciones, donaciones y legados imputados al excedente del ejercicio		46.894,53	68.785,15
d) Ingresos por fianzas		2.400,36	0,00
2. Gastos por ayudas y otros		-239.191,01	-234.750,15
a) Ayudas monetarias		-4.190,00	-5.618,48
b) Ayudas no monetarias		-114.280,18	-80.441,35
c) Gastos por colaboraciones y del órgano de gobierno		-120.720,83	-148.690,32
3. Aprovisionamientos (C.G.E. y C.A.E.)		-391.643,56	-462.345,21
4. Gastos de personal		-234.518,16	-176.340,51
a) Sueldos, salarios y asimilados		-183.412,33	-134.024,58
b) Cargas sociales		-51.105,83	-42.315,93
5. Otros gastos de actividad		-302.302,07	-309.194,91
a) Servicios exteriores		-294.092,53	-301.839,02
b) Tributos		-8.209,54	-7.355,89
6. Amortización de inmovilizado		-58.970,15	-46.370,01
7. Subvenciones, donaciones y legados de capital traspasados al excedente del ejercicio		6.332,57	5.493,73
8. Otros resultados			
<b>A.1) EXCEDENTE DE LA ACTIVIDAD</b>		<b>-57.731,14</b>	<b>-60.510,27</b>
9. Deterioro y resultado por enajenaciones de instrumentos financieros			
<b>A.2) EXCEDENTE DE OPERACIONES FINANCIERAS</b>			
<b>A.3) EXCEDENTE ANTES DE IMPUESTOS</b>		<b>-57.731,14</b>	<b>-60.510,27</b>
9. Impuesto sobre beneficios			
<b>A.4) Variación de patrimonio neto reconocida en el excedente del ejercicio (A.3 + 9)</b>		<b>-57.731,14</b>	<b>-60.510,27</b>
<b>B) Ingresos y gastos imputados directamente al patrimonio neto</b>			
1. Subvenciones recibidas.			14.161,78
<b>B.1) Variación de patrimonio neto por ingresos y gastos reconocidos directamente en el patrimonio neto (1)</b>			<b>14.161,78</b>
<b>C) Reclasificaciones al excedente del ejercicio.</b>			
1. Subvenciones recibidas.			-5.493,73
<b>C.1) Variación de patrimonio neto por reclasificaciones al excedente del ejercicio (1)</b>			<b>-5.493,73</b>
<b>D) Variaciones de patrimonio neto por ingresos y gastos imputados directamente al patrimonio neto (B.1 + C.1)</b>			<b>8.668,05</b>
<b>I) RESULTADO TOTAL, VARIACIÓN DEL PATRIMONIO NETO EN EL EJERCICIO (A.4+D)</b>		<b>-57.731,14</b>	<b>-51.842,22</b>

# CUENTA DE RESULTADOS

## INGRESOS

1.162.561,24€



**Cuotas Colegiados: 1.089,766,35€**  
**Patrocinios y Colaboraciones (AMA, Convisur, IMDEEC): 23.500,00€**  
**Subvenciones (CAE CGE): 46.894,53€**  
**Fianzas: 2.400,36€**  
**Subvenciones de Capital: 6.332,57**

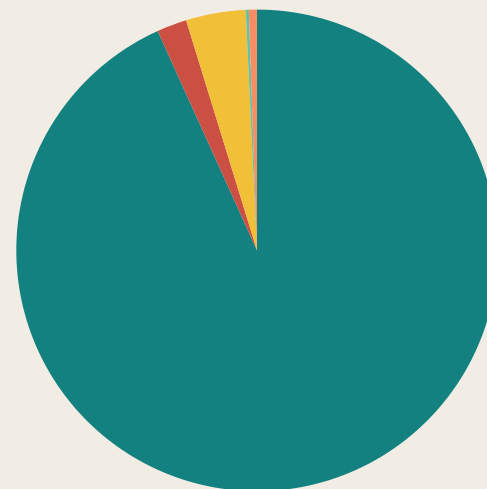

- Cuotas
- Patrocinios
- Subvenciones
- Fianzas
- Subvenciones de Capital

# CUENTA DE RESULTADOS

## GASTOS

1.226.624,95€



**Ayudas y otros: 239.191,01€**

**CGE y CAE: 391.643,56€**

**Personal: 234.518,16€**

**Servicios Exteriores y tributos: 302.302,07€**

**Amortización: 58.970,15€**

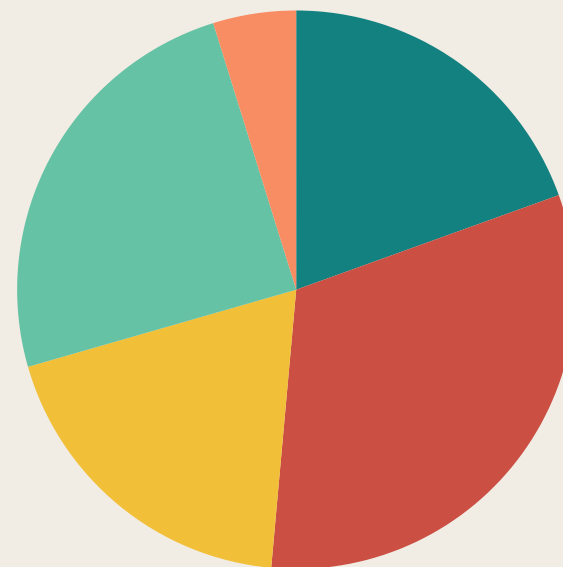

- Ayudas y Otros
- CGE y CAE
- Personal
- Servicios Exteriores
- Amortización

# CUENTA DE RESULTADOS

## GASTOS

**Ayudas y  
otros: 239.191,01€**

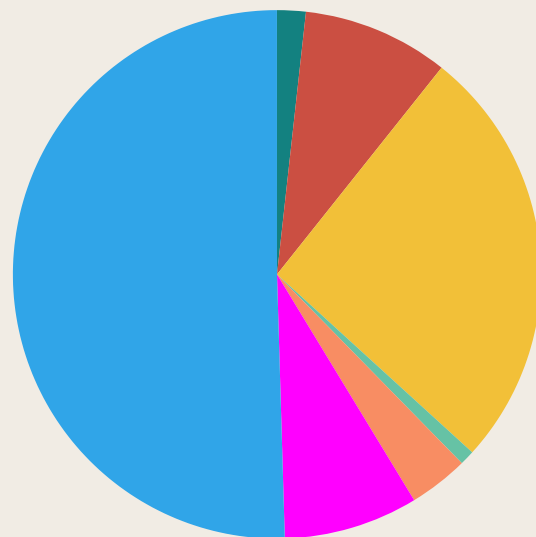

- Aportación a cursos y congresos
- Fiesta infantil, Día del Patrón, Inauguración
- Formación (Docentes, Moodle, Genially, Salusplay, lavante)
- Patrocinios
- Premio y becas
- Jornadas, Cursos y talleres varios
- Representación y Protocolo

# CUENTA DE RESULTADOS

## GASTOS

**CGE y CAE: 391.643,56€**

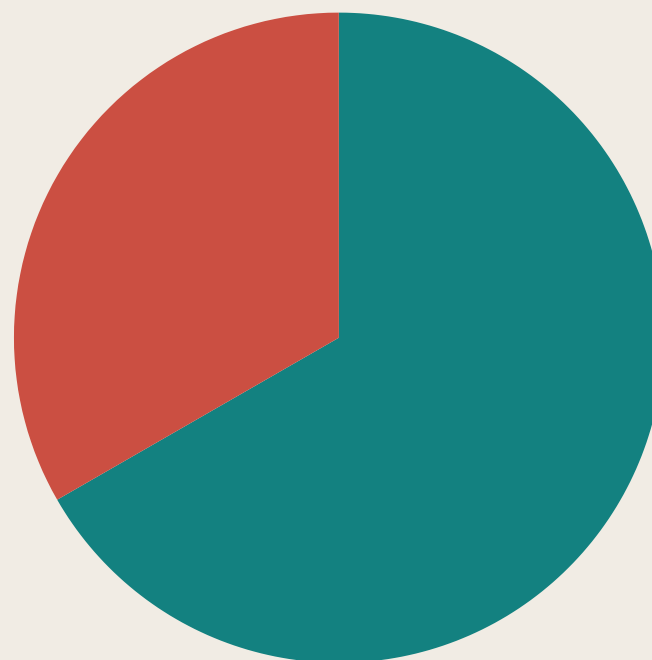

● Cuotas al CGE

● Cuotas al CAE

# CUENTA DE RESULTADOS

## GASTOS

**Personal: 234.518,16€**

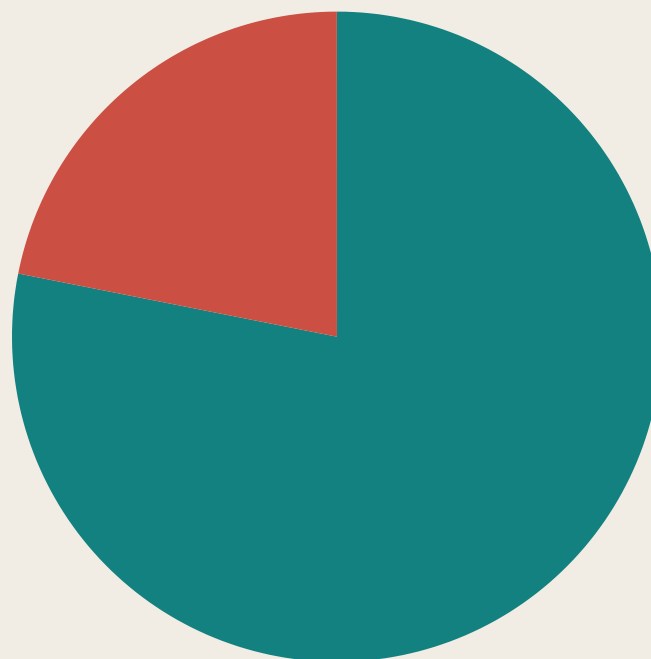

● Sueldos y salarios

● Seguridad Social

# CUENTA DE RESULTADOS

## GASTOS

**Servicios  
Exteriores y  
tributos:  
302.302.07€**

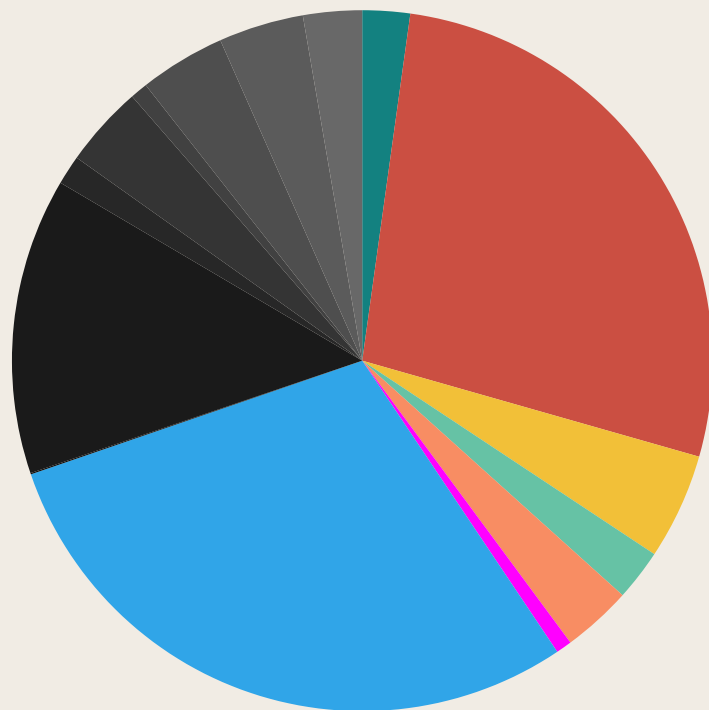

- Reparaciones y conservación
- Servicios profesionales independientes
- Protección de datos y ciberseguridad
- Auditoria
- Gestión documental
- Transportes
- Prima de seguros
- Servicios bancarios y similares
- Publicidad, propaganda y relaciones pública
- Telefonía
- Agua, luz, gas, servidor...
- Material oficina

# CUENTA DE RESULTADOS

## GASTOS

**Amortización: 58.970,15€**



En términos sencillos, la amortización es un proceso, generalmente contable, mediante el cual se distribuye el coste de adquisición de un activo tangible o intangible a lo largo de su vida útil.

Se utiliza para reflejar adecuadamente el desgaste, la obsolescencia y la depreciación de los activos con el paso del tiempo. Esto es especialmente relevante en el caso de los elementos de inmovilizado, es decir, aquellos que son importantes para el desarrollo de la actividad a largo plazo, como una máquina, un equipo informático o un vehículo, entre otros.

La amortización permite reconocer el gasto de un activo a medida que se utiliza, en lugar de cargar el coste total en el momento de la adquisición.

# CUENTAS 2024

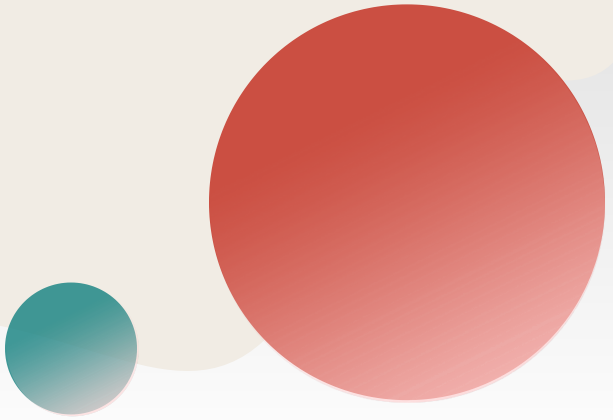
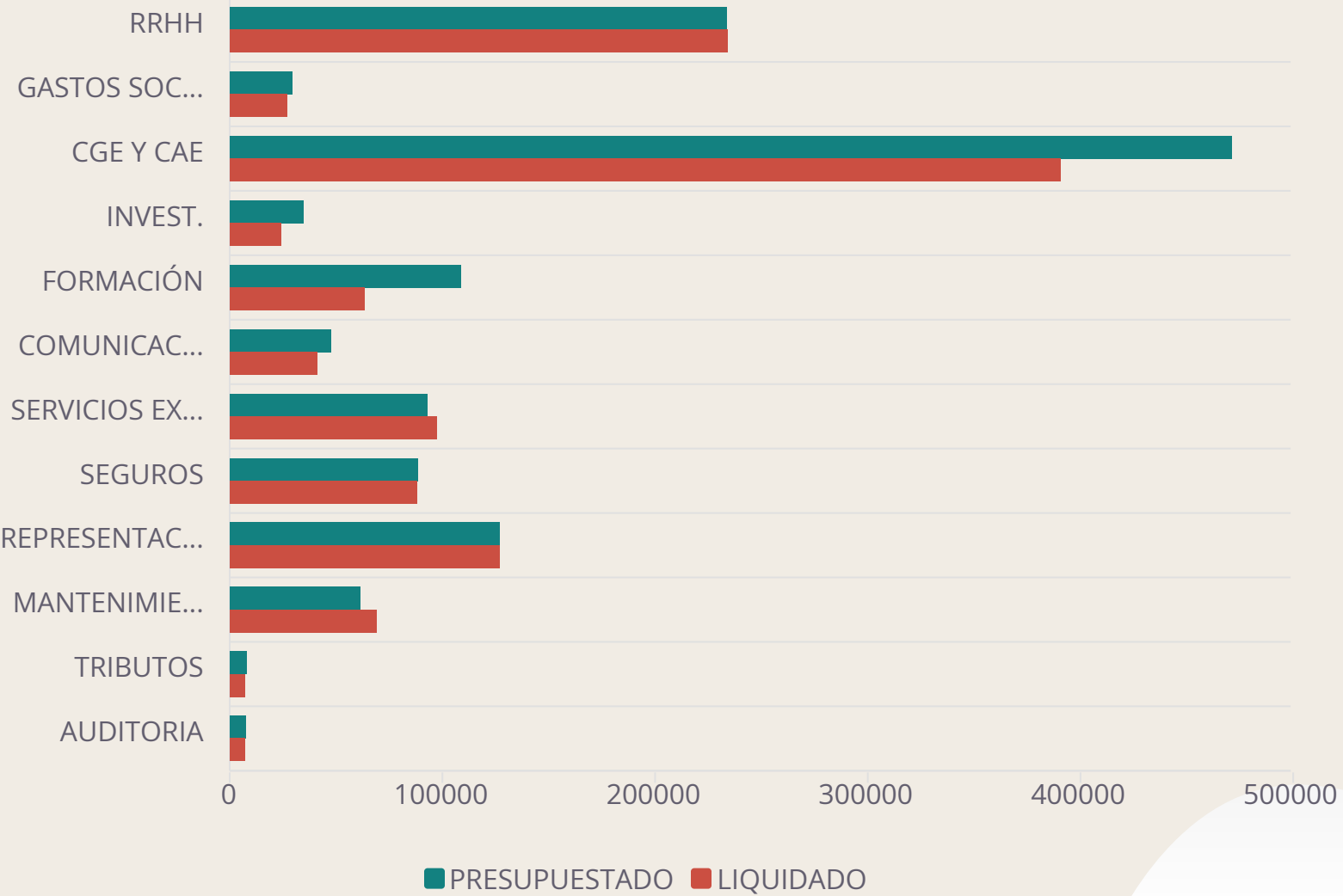

# PRESUPUESTO 2025

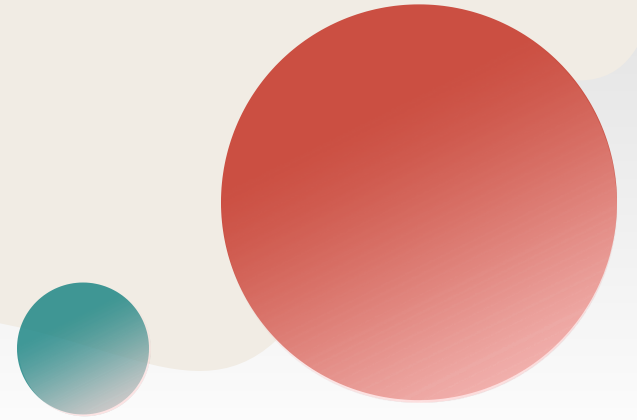
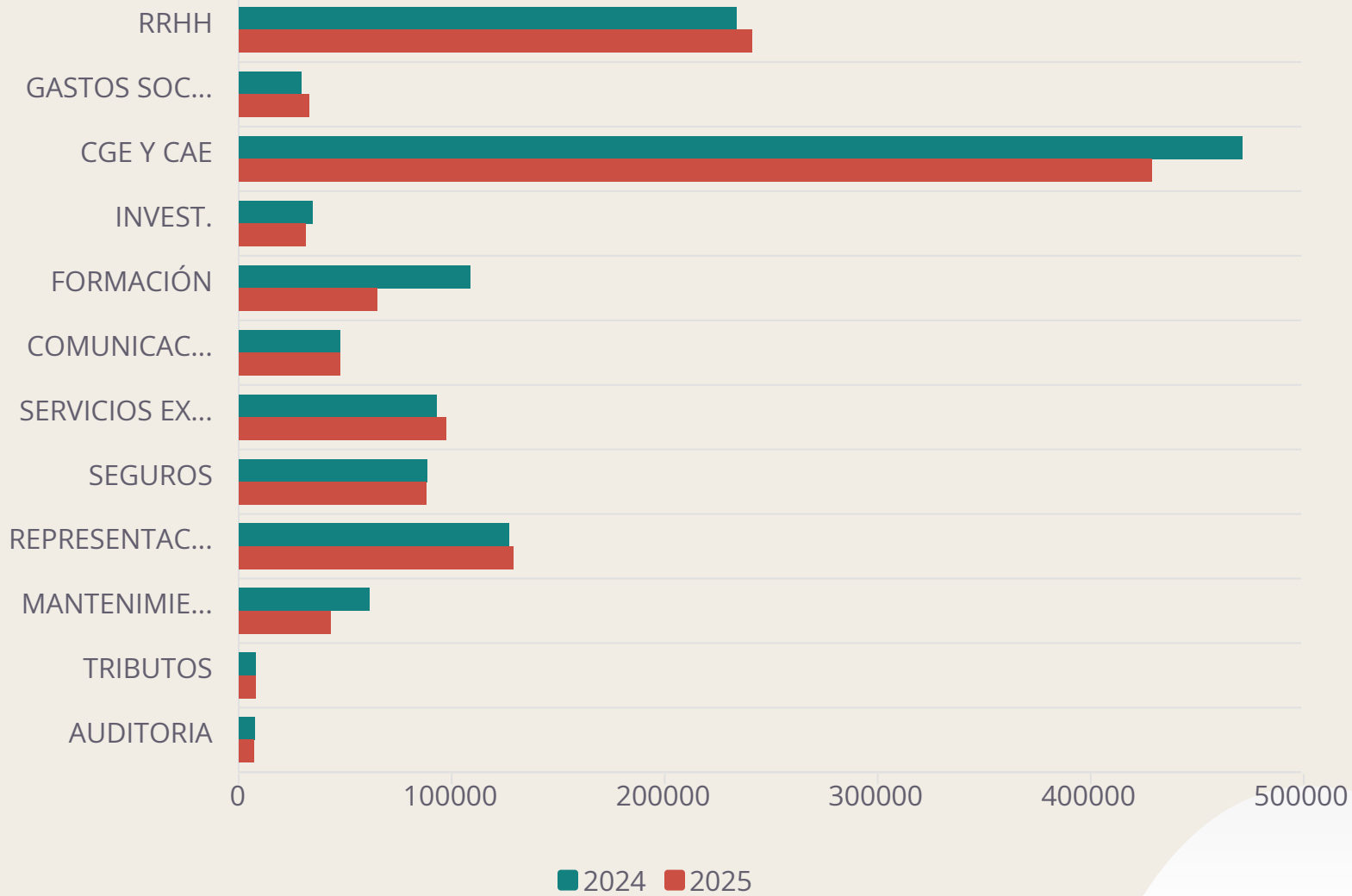

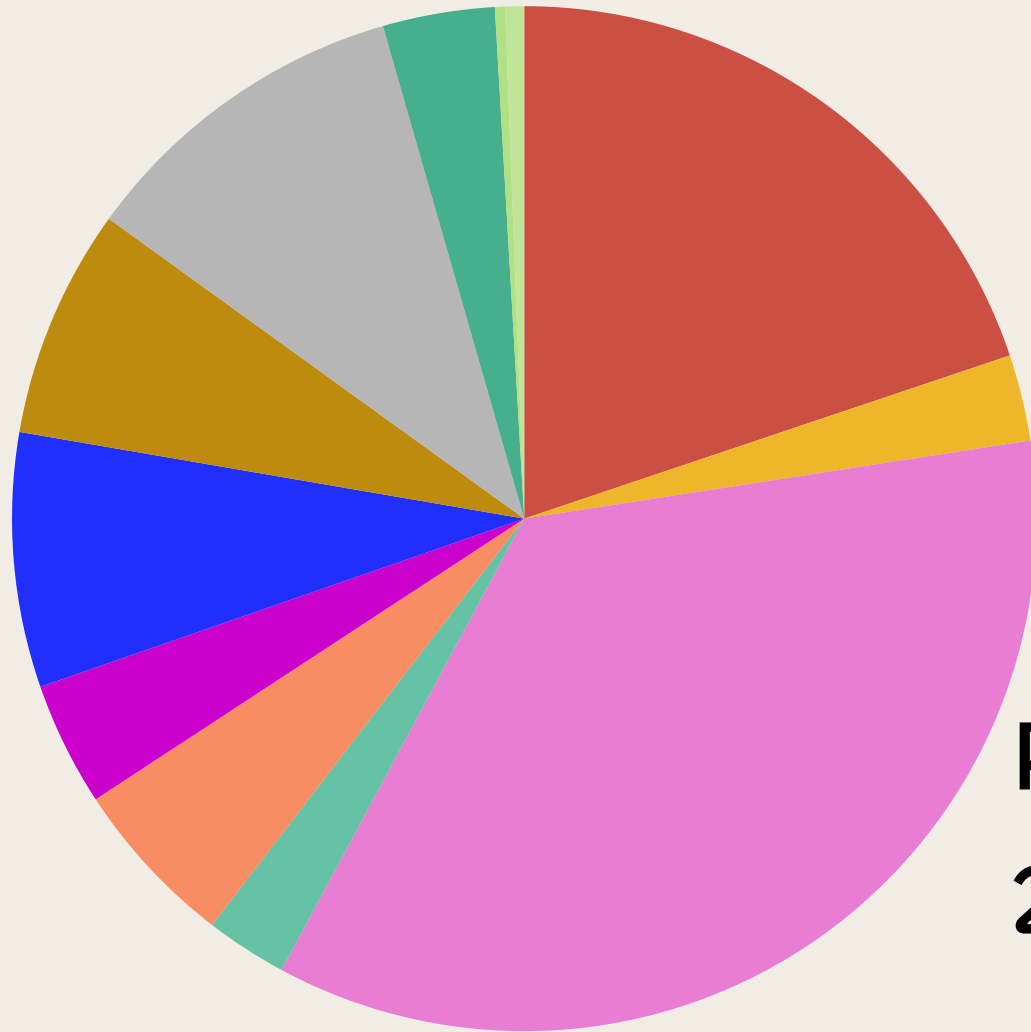

- RRHH
- GASTOS SOCIALES Y ACTIVIDADES COLEGIALES
- CGE Y CAE
- INVEST.
- FORMACIÓN
- COMUNICACIÓN
- SERVICIOS EXTERNOS
- SEGUROS
- REPRESENTACIÓN/GRUPOS DE ASESORAMIENTO
- MANTENIMIENTO
- TRIBUTOS
- AUDITORIA

# Presupuestos 2025



# Velázquez Bosco

- MANTENIMIENTO
- + REVALORIZACIÓN DEL PATRIMONIO

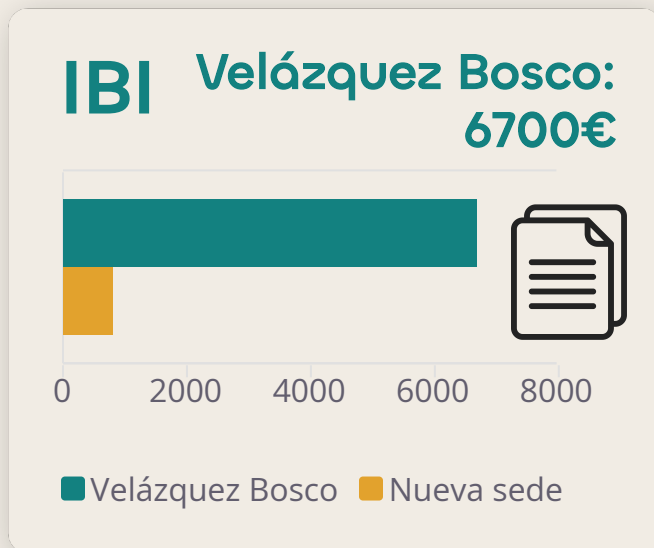



Gracias por su atención

